ВСЕ ПРО КОРОНАВІРУС

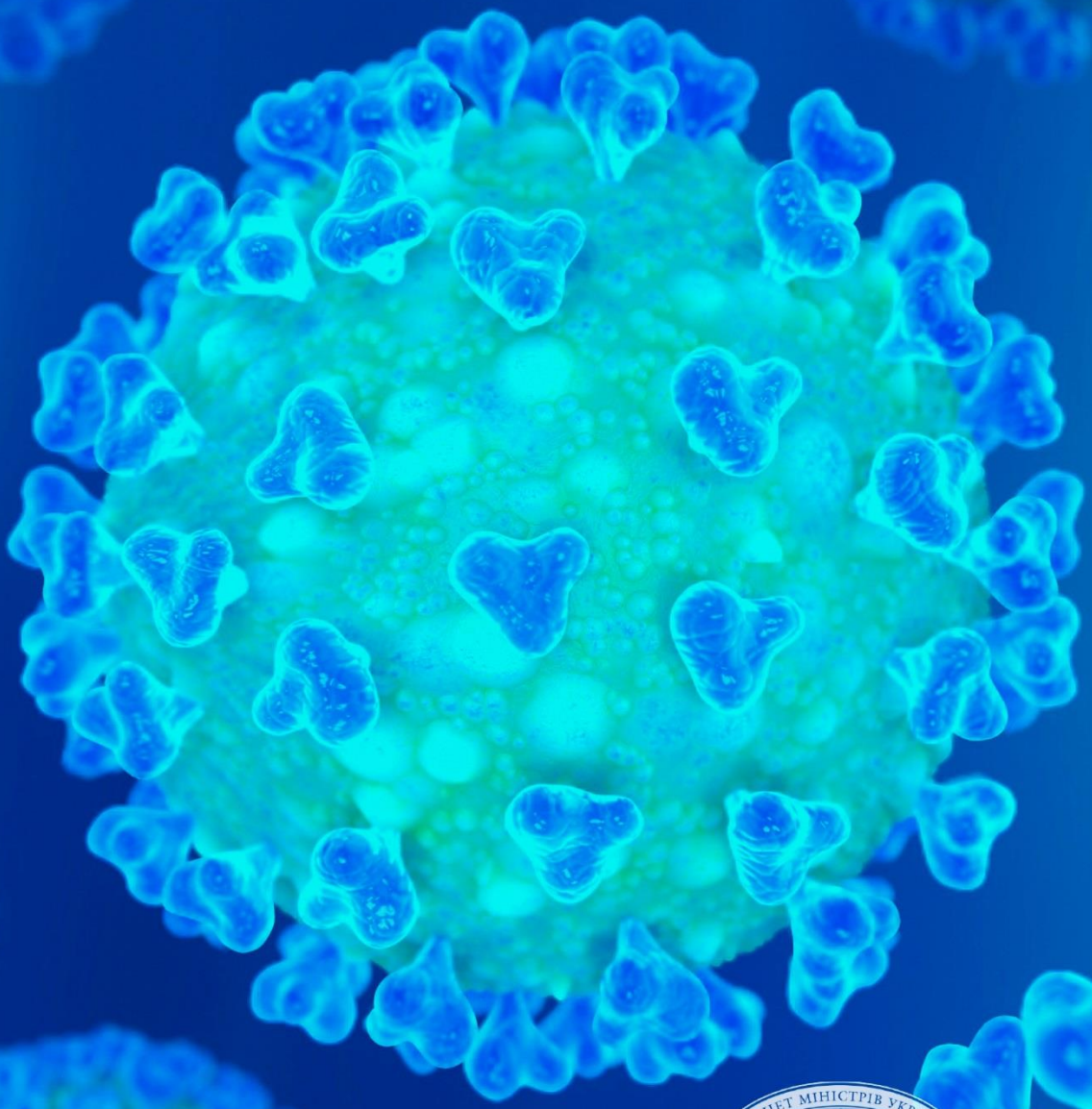

UKRINFORM

КАБІНЕТ МІНІСТРІВ УКРАЇНИ
CABINET OF MINISTERS OF UKRAINE

Урядовий контактний центр

Міністерство культури та інформаційної політики України

Інформаційна довідка щодо питань, пов’язаних з коронавірусом COVID-19 станом на 27 серпня 2020 року

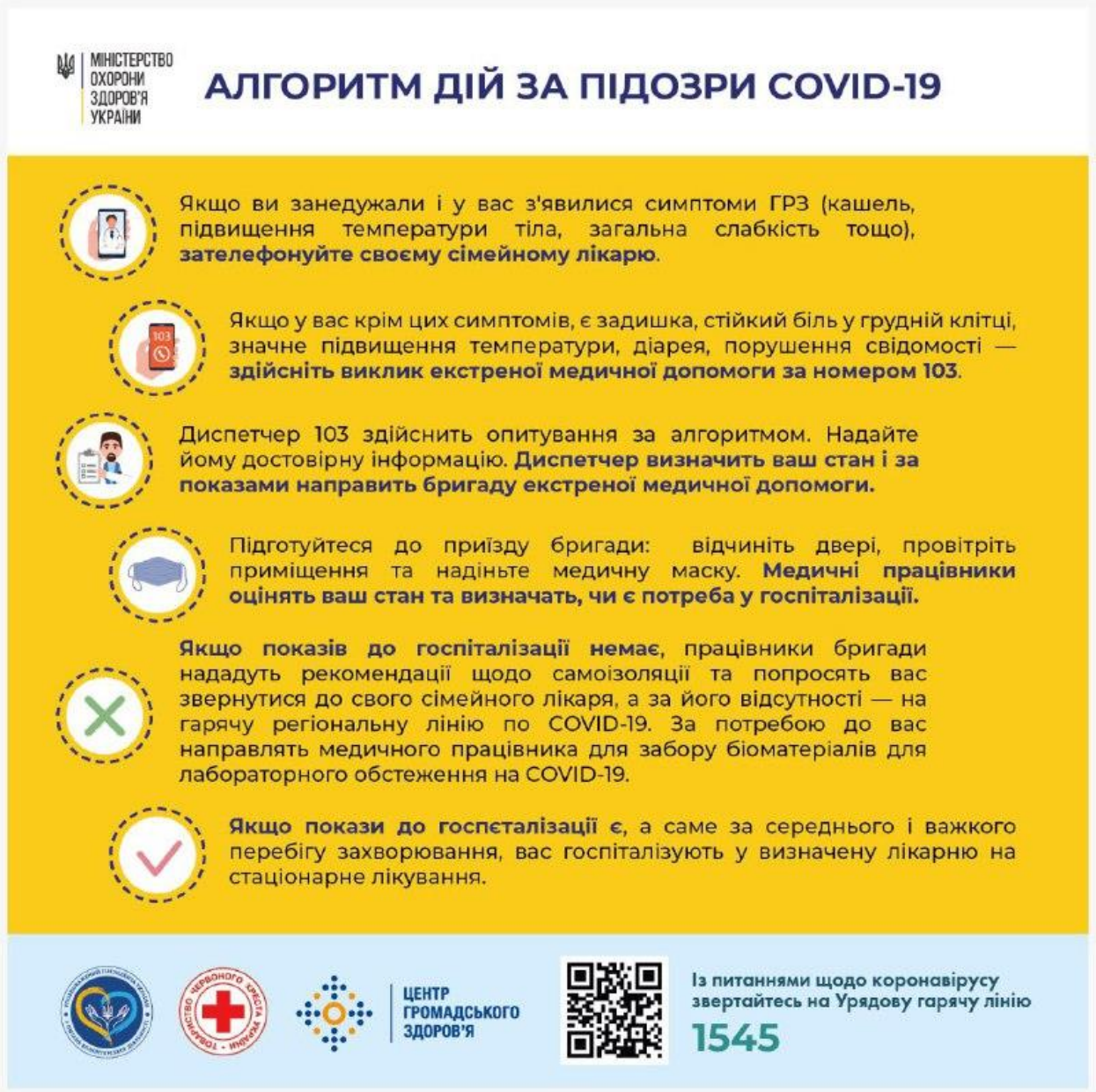

<u>Гарячі телефонні лінії</u>

Урядова гаряча лінія: 15-45 https://www.kmu.gov.ua/

Офіційний інформаційний портал Кабінету Міністрів України https://covid19.gov.ua/

Канали комунікації МОЗ
Сторінки у Facebook www.fb.com/moz.ukr
Twitter - https://twitter.com/MoH_Ukraine
Youtube-канал – https://goo.gl/bJszMq

Сайт – http://moz.gov.ua/
Відповіді на основні запитання про COVID-19 https://covid19.gov.ua/
Telegram-канали:
«Коронавірус_інфо» https://t.me/COVID19_Ukraine
«МОЗ» https://t.me/mozofficial
Онлайн-платформ з інформацією про лікування COVID-19 http://covid19.dec.gov.ua/
Чат-боти: https://t.me/COVID19_Ukraine_Bot та https://t.me/ivanmaskbot

Національна служба здоров'я України Facebook - https://www.facebook.com/nszu.care

Центр громадського здоров'я України 0 800 505 804
Facebook - https://www.facebook.com/phc.org.ua

Міністерство закордонних справ: (044) 238-16-57 https://mfa.gov.ua/

- Twitter **(**https://twitter.com/MFA_Ukraine**),**
- Facebook **(**https://www.facebook.com/UkraineMFA**)**
- Telegram **(**https://t.me/s/uamfa/32**)**

«ДРУГ» - Добровільна реєстрація українських громадян під час подорожей за кордон: 044-238-16-57 https://friend.mfa.gov.ua/#/

Держприкордонслужба України https://dpsu.gov.ua/

0 800 218 808 (багатоканальний номер для безкоштовних дзвінків з мережі фіксованого та мобільного зв'язку на території України);

+38 (044) 527-63-63 (міський номер для дзвінків із України та із-за кордону, згідно з тарифами відповідного оператора зв'язку),

15-98 – багатоканальний номер для безкоштовних дзвінків з мережі фіксованого зв'язку та абонентів операторів мобільного зв'язку, тільки на території України.

Посольства України

Великобританія: (+44) 7-553-483-628 https://uk.mfa.gov.ua
Іспанія: (+34) 620-641-324 https://spain.mfa.gov.ua/
Італія: (+39) 3-519-886-823 https://italy.mfa.gov.ua/
Китай: (+86) 13-701-230-647 https://china.mfa.gov.ua/
Німеччина: (+49) 3-028-887-116 https://germany.mfa.gov.ua/
Польща: (+48) 698-608-837, 503-521-732, 883-176-485, 537-516-463, 510-567-000, 791-013-543, 797-314-411https://poland.mfa.gov.ua/
Франція: (+33) 143-060-737 https://france.mfa.gov.ua/

Кабінет
Міністрів України

Гарячі лінії з питань Covid-19

Назва області	Телефони			Графік роботи
Вінницька		0800216433		цілодобово
Волинська	0332776584	0332776582	0332778139	цілодобово
Дніпропетровська		0800500474		цілодобово
Донецька	0800507506	0626442164		у робочі дні з 9.00 до 18.00, у п'ятницю до 17.00
	0668001392	0626420473		цілодобово
Житомирська	0412226494	0412420206		цілодобово
		0689824781		у робочі дні з 9.00 до 16.00
		0412474750		у робочі дні з 9.00 до 18.00
		0412474422		у робочі дні з 9.00 до 18.00, у п'ятницю до 16.45
Закарпатська		0312696021		щодня з 9.00 до 17.30
		0312696115		у робочі дні з 9.00 до 18.00, у п'ятницю до 17.00
Запорізька		0800503508		цілодобово
Івано-Франківська		0800501554		у робочі дні з 8.00 до 17.45
Київська	0456310046	0503610656	0964891507	щодня з 9.00 до 18.00
Кіровоградська		0522241314		у робочі дні з 9.00 до 18.00
		0800500238		цілодобово
Луганська		0958242143		у робочі дні з 09.00 до 18.00
		0800505107		у робочі дні з 09.00 до 17.00
		0962985100		цілодобово
Львівська		0322601918		з понеділка по четвер з 9.00 до 18.00, у п'ятницю до 16.45
Миколаївська		0512464757		у робочі дні з 09.00 до 16.00
		0800502191		у робочі дні з 08.00 до 17.00
		0512242223		у робочі дні з 16.00 до 09.00, цілодобово у вихідні дні
Одеська	0504901731	0504901613		цілодобово
Полтавська	0800505032	0800502230		цілодобово
		0800500620		у робочі дні з 9.00 до 18.00
Рівненська		0800500078		цілодобово
Сумська	0542682090	0542682025		цілодобово
	0800301501	0542663377		у робочі дні з 9.00 до 18.00
Тернопільська	0676723043	0666352664	0677206556	цілодобово
Харківська		0800318031		цілодобово
Херсонська		0800504077		цілодобово
Хмельницька	0382704361	0683129904	0382699179	цілодобово
		0382703805		з 8.30 до 17.30
Черкаська	0800508876	0678093154	0504201356	цілодобово
Чернівецька	0660849313	0984966202	0992249661	цілодобово
Чернігівська		0950010340		щодня з 8.00 до 17.00
		0800507070		у робочі дні з 8.00 до 16.00
м. Київ	0442350101	1583	1551	цілодобово

Кабінет
Міністрів України

Гарячі лінії для літніх та одиноких людей

консультування з питань карантину

Назва області	Телефон	Графік роботи
Вінницька	0 800 216 433	цілодобово
Волинська	(0332) 778 139	цілодобово
Дніпропетровська	0 800 500 474	цілодобово
Донецька	066 800 13 92, (0626) 420 473	цілодобово
	0 800 507 506, 0626 442 164	пн - чт з 9:00 до 18:00 у п'ятницю до 17:00
Житомирська	(0412) 474 750, (0412) 474 710	з 9:00 до 18:00 з понеділка по п'ятницю
Закарпатська	(0312) 696 021	з 9:00 до 17:30 щодня
	(0312) 696 115	пн - чт з 9:00 до 18:00 у п'ятницю до 17:00
Запорізька	0 800 503 508	цілодобово
Івано-франківська	0 800 501 554	з 8:00 до 17:45 з понеділка по п'ятницю
Київська	096 295 67 87, 050 975 44 96	з 9:00 до 18:00 щодня
Кіровоградська	0 800 500 238	цілодобово
Луганська	095 824 21 43	з 9 до 18 з понеділка по п'ятницю
	0 800 505 107	з 8:00 до 17:00 з понеділка по п'ятницю
	096 298 51 00	цілодобово
Львівська	(0322) 601 918	пн - чт з 9:00 до 18:00, у п'ятницю до 16:45
Миколаївська	0 800 502 191	з 8:00 до 17:00 з понеділка по п'ятницю
Одеська	050 490 17 31, 050 490 16 13	цілодобово
Полтавська	0 800 502 230	цілодобово
	0 800 500 620	з 9:00 до 18:00 у робочі дні в суботу до 13:00
Рівненська	0 800 500 087	цілодобово
Сумська	0 800 301 501, (0542) 663 377	з 8:00 до 18:00 з понеділка по п'ятницю
	(0542) 77 99 55	пн - чт з 8:00 до 17:15, у п'ятницю до 16:00
Тернопільська	067 720 65 56, (0352) 52 26 13	цілодобово
Харківська	0 800 318 031	цілодобово
Херсонська	0 800 504 077	цілодобово
Хмельницька	(0382) 69 9179	цілодобово
Черкаська	0 800 508 876, 067 8093154, 050 42013 56	цілодобово
Чернівецька	066 0849313, 099 224 9661, 098 496 6202	цілодобово
Чернігівська	0 800 502 349	з 8:00 до 17:00 з понеділка по п'ятницю
м. Київ	1551	цілодобово

Офіс Президента відкрив сервіс, що оперативно показує, як поширюється коронавірус в Україні. На спеціальній мапі позначені місця, де є підозри і вже підтверджені випадки зараження COVID-19, а також де розташовані лікарні, що готові приймати хворих. https://public.tableau.com/profile/publicviz#!/vizhome/monitor_15841091301660/sheet0

Міністерство юстиції України створило **Telegram-канал**, де надаються актуальні юридичні консультації, роз'яснення законодавства України https://t.me/ualegalaid

Щоб привернути увагу молоді до запобіжних заходів і боротьби з COVID-19, у соціальних мережах **TikTok** та **Instagram** з'явилися акаунти "Коронавірус інфо" (@coronainfoua). Там уже запустили челендж #мийруки.

****

Ситуація в Україні

В Україні з 12 березня 2020 року запроваджено карантин у зв'язку з протидією поширенню коронавірусної інфекції COVID-19.

Від 25 березня 2020 року на всій території України діє режим надзвичайної ситуації.

Рішенням Кабінету Міністрів від 20 травня в Україні запроваджено адаптивний карантин. 26 серпня дію адаптивного карантину продовжено до 31 жовтня.

Адаптивний карантин в Україні передбачає, що пом'якшення обмежувальних заходів через коронавірус можливе лише в регіоні, який відповідає критеріям МОЗ.

Залежно від епідеміологічної ситуації всі регіони поділено на декілька зон: зелену, жовту, помаранчеву і червону за рівнем епідемічної небезпеки поширення COVID-19.

Рівень загрози визначається за 3 показниками - заповненість ліжок, рівень тестувань та рівень захворюваності в адміністративно-територіальних одиницях.

Рішення про визначення категорії рівня небезпеки та посилення карантинних заходів у районі чи місті приймається, якщо:

- Середня кількість тестувань методами ПЛР та ІФА становить менше ніж 24 тестування на 100 тисяч населення протягом останніх 7 днів;
- Показник захворюваності на COVID-19 за 14 днів на 100 тисяч населення перевищує базовий рівень захворюваності. Базовий рівень захворюваності на COVID-19 становить 40 випадків на 100 тисяч населення за 14 днів;
- Завантаженість ліжок у медзакладах становить більш як 50% протягом 5 днів поспіль

«Надзвичайна ситуація» - це обстановка, на даному етапі спричинена епідемією, що призвела до виникнення загрози життю або здоров'ю населення, загибелі людей, а також до завдання значних матеріальних збитків, до неможливості проживання населення на такій території чи об'єкті, провадження на ній господарської діяльності.

Основними завданнями *у режимі надзвичайної ситуації є:*

• здійснення оповіщення органів управління та сил цивільного захисту, а також населення про виникнення надзвичайної ситуації та інформування його про дії в умовах такої ситуації;

• призначення керівника робіт з ліквідації наслідків надзвичайної ситуації та утворення у разі потреби спеціальної комісії з ліквідації наслідків надзвичайної ситуації;

• визначення зони надзвичайної ситуації;

• здійснення постійного прогнозування зони можливого поширення надзвичайної ситуації та масштабів можливих наслідків;

• організація робіт з локалізації і ліквідації наслідків надзвичайної ситуації, залучення для цього необхідних сил і засобів;

• організація та здійснення заходів щодо життєзабезпечення постраждалого населення;

• організація та здійснення (у разі потреби) евакуаційних заходів;

• організація і здійснення радіаційного, хімічного, біологічного, інженерного та медичного захисту населення і територій від наслідків надзвичайної ситуації;

• здійснення безперервного контролю за розвитком надзвичайної ситуації та обстановкою на аварійних об'єктах і прилеглих до них територіях;

• інформування органів управління цивільного захисту та населення про розвиток надзвичайної ситуації та заходи, що здійснюються.

Здійснення заходів медичного захисту населення покладається на суб'єктів забезпечення цивільного захисту.

При цьому **центральні органи виконавчої влади *у відповідній сфері суспільного життя* створюють *функціональні підсистеми* єдиної державної системи цивільного захисту.**

Перелік центральних органів виконавчої влади, що створюють *функціональні підсистеми*, визначаються Положенням про єдину державну систему цивільного захисту (затвердженого постановою Кабінету Міністрів України від 9 січня 2014 р. № 11).

Відповідно до додатку 1 до зазначеного положення, зокрема:

• **Мінекономіки** - створюється підсистема забезпечення санітарного та епідеміологічного благополуччя населення (через Держпродспоживслужбу);

• **МОЗ** - підсистема медичного захисту населення.

• Водночас відповідно до додатку 2 до цього положення визначено перелік ЦОВ якими утворюються спеціальні служби цивільного захисту, зокрема **МОЗ** – медична спеціалізована служба.

При цьому звертаємо увагу, що відповідно до статті 18 Кодексу цивільного захисту України «Повноваження інших центральних органів виконавчої влади у сфері цивільного захисту» належить, зокрема:

• забезпечення виконання завдань цивільного захисту створеними ними функціональними підсистемами;

• створення і використання *матеріальних резервів* для запобігання та ліквідації наслідків надзвичайних ситуацій.

• Статтею 98 Кодексу цивільного захисту України передбачене створення та використання матеріальних резервів для запобігання і ліквідації наслідків надзвичайних ситуацій.

• Відповідно до постанови Кабінету Міністрів України від 30 вересня 2015 року № 775 затверджено Порядок створення та використання матеріальних резервів для запобігання і ліквідації наслідків надзвичайних ситуацій.

• Пунктом 3 зазначеного Положення визначено, зокрема, що **ДСНС, Мінекономіки, МОЗ** створюються відомчі матеріальні резерви у відповідних галузях економіки.

• Повноваження місцевих органів виконавчої влади та органів місцевого самоврядування в умовах карантину визначаються статтею 30 Закону України «Про захист населення від інфекційних хвороб».

• Так, на територіях, **де встановлено карантин, місцевим органам виконавчої влади та органам місцевого самоврядування надається право:**

• **залучати підприємства, установи, організації** незалежно від форм власності до виконання заходів з локалізації та ліквідації епідемії чи спалаху інфекційної хвороби;

• установлювати **особливий режим в'їзду** на територію карантину та **виїзду** з неї громадян і транспортних засобів, а у разі необхідності - проводити санітарний огляд речей, багажу, транспортних засобів та вантажів;

• запроваджувати більш жорсткі, ніж встановлені нормативно-правовими актами, вимоги щодо якості, умов виробництва, виготовлення та реалізації продуктів харчування, режиму обробки та якості питної води;

• установлювати **особливий порядок проведення профілактичних і протиепідемічних**, у тому числі дезінфекційних, та інших заходів;

• створювати на в'їздах і виїздах із території карантину **контрольно-пропускні пункти**, залучати в установленому порядку для роботи в цих пунктах військовослужбовців, працівників, матеріально-технічні та транспортні засоби підприємств, установ, організацій незалежно від форм власності, частин та підрозділів центральних органів виконавчої влади, що реалізують державну політику у сферах оборони і військового будівництва, охорони громадського порядку.

КАБІНЕТ МІНІСТРІВ ЗАПРОВАДИВ РЕЖИМ НАДЗВИЧАЙНОЇ СИТУАЦІЇ В УКРАЇНІ

Що це?

Надзвичайна ситуація — це **спеціальний тимчасовий правовий режим,** що виникає через порушення нормальних умов життя і діяльності людей через аварію, катастрофу, стихійне лихо або епідемію.

Хто запроваджує?

Кабінет міністрів на основі рішення комісії Комісії з питань техногенно-екологічної безпеки та надзвичайних ситуацій. Надзвичайна ситуація визначається в Кодексі цивільного захисту.

Що передбачає?

Під час надзвичайної ситуації влада, а передусім – **служби цивільного захисту працюватимуть посилено,** у спеціальному режимі. Надзвичайна ситуація НЕ передбачає втручання держави в управління приватними компаніями чи обмеження прав та свобод українців.

Які бувають надзвичайні ситуації?

Залежно від поширення, економічних збитків, кількості людей, які загинули, розрізняють **4 рівні надзвичайних ситуацій** — загальнодержавний, регіональний, місцевий та об'єктовий

Для чого?

Надзвичайну ситуацію запроваджують для того, **щоб посилити координацію всіх служб,** задіяних для протидії поширення коронавірусу.

Це також допоможе закріпити кроки, які будуть здійснювати на регулярній основі, щоб протидіяти поширенню хвороби.

Наприклад, це — посилення охорони громадського порядку, інформування громадян, дезінфекція об'єктів та територій, санітарно-гігієнічні протиепідемічні заходи. Допоможе **більш чітко координувати дії центральної та місцевої влади.**

Надзвичайна ситуація та надзвичайний стан це тотожні поняття?

Ні. Надзвичайний стан запроваджує Верховна рада за поданням Президента України. У цей період держава може напряму управляти як державними, так і усіма приватними компаніями, а права і свободи українців можуть бути обмежені. **При надзвичайній ситуації такі заходи НЕ застосовують.**

Кабінет Міністрів України

За даними Центру громадського здоров'я, станом на 27 серпня в Україні **112 059 лабораторно підтверджених випадків COVID-19**, з них 2403 летальні, 54 217 пацієнтів одужали. За добу зафіксовано 1974 нові випадки. Загалом проведено 1 472 736 тестувань методом ПЛР. Усього за добу одужали 763 пацієнти.

Наразі коронавірусна хвороба виявлена:

- Вінницька область — 3736 випадків;
- Волинська область — 5268 випадків;
- Дніпропетровська область — 2095 випадків;
- Донецька область — 1278 випадків;
- Житомирська область — 2998 випадків;
- Закарпатська область — 7225 випадків;
- Запорізька область — 1454 випадки;
- Івано-Франківська область — 8485 випадків;
- Кіровоградська область — 780 випадків;
- м. Київ — 12 468 випадків;
- Київська область — 5305 випадків;
- Львівська область — 13 763 випадки;
- Луганська область — 264 випадки;
- Миколаївська область — 1040 випадків;
- Одеська область — 6537 випадків;
- Полтавська область — 695 випадків;
- Рівненська область — 8818 випадків;
- Сумська область — 1302 випадки;
- Тернопільська область — 5245 випадків;
- Харківська область — 8202 випадки;
- Херсонська область — 363 випадки;
- Хмельницька область — 2102 випадки;
- Чернівецька область — 9700 випадків;

- Черкаська область — 1318 випадків;
- Чернігівська область — 1618 випадків.

Дані з тимчасово окупованих територій АР Крим, Донецької, Луганської областей та міста Севастополя відсутні.

Дослідження проводилися вірусологічною референс-лабораторією Центру громадського здоров'я України, а також обласними лабораторіями. Станом на ранок 27 серпня 2020 року до Центру надійшло 2521 повідомлення про підозру на COVID-19. Всього з початку 2020 року надійшло 171 811 повідомлень про підозру на COVID-19.

<u>Ситуація в світі</u>

- **213** країн та територій світу зіштовхнулись з хворобою викликаною вірусом COVID-19, яку ВООЗ оголосила, як «пандемія».

- Наразі **у світі** зареєстровано **24 343 853** випадки зараження новим коронавірусом. З них одужало: 16 877 954, активні захворювання: 6 636 134, летальні випадки: 829 765.

- Станом на 27 серпня 2020 США займає перше місце серед зареєстрованих випадків зараження COVID19. Наразі кількість сягає 6 000 365 випадків зараження COVID-19, що робить США центром пандемії у світі. Летальних випадків – 183 653. США займає перше місце, серед летальних випадків, викликаних COVID-19.

- Станом на 27 серпня 2020 в Бразилії загалом зареєстровано 3 722 004 випадків зараження COVID-19, з них 117 756 летальних.

- Станом на 27 серпня в Індії загалом зареєстровано 3 314 953 випадки зараження COVID-19, з них 60 652 летальні.

- Європейська комісія попередньо домовилася про купівлю майбутньої вакцини від корона вірусу з компанією CureVac. Це вже четверта компанія-розробник, з якою Євросоюз домовляється про вакцину проти COVID-19.

- ВООЗ не рекомендує носити маски дітям віком від 5 до 12 років, адже вони не можуть самостійно використовувати засоби захисту належним чином.

Українці за кордоном

За даними **МЗС**, до посольств та консульств звернулися за допомогою в тій чи іншій формі – **19620** громадян України. З усіма встановлено зв'язок та надається необхідне сприяння. З них наполягають на поверненні в Україну – **2984** особи;

- В країнах перебування готові тимчасово залишитися – **2926** осіб;

- За допомогою МЗС та ЗДУ всім забезпечено можливість залишатися в країнах перебування до завершення дії обмежувальних заходів, зокрема, вирішені питання незастосування санкцій у разі порушення з об'єктивних причин міграційно-візового режиму;

- Майже всі співвітчизники забезпечені житлом та засобами для існування. Не вирішеними поки залишаються побутові проблеми у **240** громадян. Консули працюють над їх розв'язанням;

- Дозволи на проживання в країнах перебування мають **4131** громадянин;

- Усім нашим громадянам забезпечено доступ до медичних закладів;

- Відсутній/закінчився поліс медичного страхування у **920** громадян. Консулами надається практична допомога;

- На сьогодні має місце **51** ситуація, які вимагають від ЗДУ оперативного реагування (потреба у ліках за рецептом, возз'єднання сімей, забезпечення умов перебування для осіб з особливими потребами). Ведеться робота над їх вирішенням.

****

Новини Уряду

- **Уряд уточнив категорії іноземців, які зможуть в'їжджати в Україну в період обмежень.**

Обмеження на в'їзд іноземних громадян на територію України ***діятимуть з 00:00 годин 28 серпня до 00:00 годин 28 вересня.***

Кабінет Міністрів України на позачерговому засіданні 27 серпня вніс зміни до постанови від 22 липня № 641 «Про встановлення карантину та запровадження посилених протиепідемічних заходів на території із значним поширенням гострої респіраторної хвороби COVID-19, спричиненої коронавірусом SARS-CoV-2».

Також було ухвалено рішення скасувати як нереалізовану постанову про внесення змін до постанови №641, прийняту 26 серпня.

З метою запобігання поширенню на території України другої хвилі гострої респіраторної хвороби COVID-19 запроваджуються тимчасові обмеження на в'їзд в Україну іноземцям.

Водночас право в'їзду на територію України у період дії тимчасових обмежень матимуть окремі категорії іноземних громадян. Також відповідно до українського законодавства, Голова Державної прикордонної служби може ухвалювати додаткові рішення про контрольований пропуск іноземців через державний кордон.

Відповідно до урядового рішення ***в'їзд в Україну дозволяється іноземцям, які:***

— є родичами першої лінії громадян України;

— мають офіційний діючий дозвіл на роботу в Україні;

— є технічними спеціалістами, які прибувають в Україну на запрошення представників українських підприємств;

— прямують територією України транзитом та мають документи, що підтверджують виїзд за кордон протягом двох діб;

— прибувають в країну з метою навчання;

— проходять військову службу в Збройних Силах;
— постійно або тимчасово проживають в Україні, мають посвідку на постійне або тимчасове проживання в Україні;
— є главами та членами офіційних делегацій іноземних держав, співробітниками міжнародних організацій, а також особами, які їх супроводжують, та в'їжджають в Україну на запрошення Президента України, Верховної Ради, Кабінету Міністрів, Офісу Президента, Міністерства закордонних справ.
— є водіями та/або члени екіпажу вантажних транспортних засобів, автобусів, що здійснюють регулярні перевезення, членами екіпажів повітряних, морських і річкових суден, члени поїзних і локомотивних бригад;
— є діячами культури, які прибувають на запрошення закладу культури разом з однією особою, що супроводжує кожного з них;
— прибувають для участі в офіційних спортивних змаганнях, що проходять на території України, та супроводжуючих осіб;
— є особами, які здійснюють перевезення гемопоетичних стовбурових клітин для трансплантації;
— прибувають на лікування до закладів охорони здоров'я України.

Зазначені категорії іноземних громадян повинні мати страховий поліс для покриття можливих витрат, пов'язаних з лікуванням COVID-19 та обсервацією (виданий страховою компанією, яка має представництво в Україні).

Також ***зможуть в'їхати на територію України іноземці, які***:
— визнані біженцями або особами, які потребують додаткового захисту;
— є дипломатами, працівниками консульських установ, представництв офіційних міжнародних місій, організацій, акредитованих в Україні, та члени їх сімей або є особами, які прибувають на запрошення Міністерства закордонних справ України;
— є інструкторами збройних сил держав-членів НАТО та держав-учасниць програми НАТО "Партнерство заради миру", які беруть участь у заходах з підготовки підрозділів Збройних Сил України або прибувають на запрошення Міністерства оборони.

- У четвер, 27 серпня, **Прем'єр-міністр Денис Шмигаль провів зустріч із заступником Державного секретаря Сполучених Штатів Стівеном Біґеном**, який перебуває в Україні з офіційним візитом.

Глава Уряду подякував США за підтримку в протистоянні поширенню COVID-19 та відзначив важливість спільних та скоординованих дій України та США перед загрозою другої хвилі.

«Пандемія коронавірусу стала викликом для всього світу. Україні вдалося в березні подолати паніку та помірно пройти першу хвилю захворювання. Зараз ми маємо запобігти новим спалахам та не допустити перезавантаження системи охорони здоров'я», — відзначив Прем'єр-міністр.

Денис Шмигаль та Стівен Біґен також порушили тему торговельно-економічної співпраці між Україною та Сполученими Штатами. Очільник українського Уряду підкреслив, що участь американських інвесторів у приватизації українських державних підприємств може посприяти зміцненню двосторонніх відносин.

«Приватизація неефективних підприємств дасть їм новий поштовх для розвитку, створить робочі місця та позитивно позначиться на економіці. Продаж готелю «Дніпро» став для інвесторів сигналом, що Україна вірна принципам чесних та прозорів торгів. Тому запрошуємо американських інвесторів також долучитися до аукціонів», — зазначив Денис Шмигаль.

Прем'єр-міністр висловив вдячність США за послідовну підтримку суверенітету та територіальної цілісності України, надання важливої військової допомоги, а також запровадження санкцій проти Російської Федерації.

Зі свого боку Стівен Біґен запевнив Дениса Шмигаля, що Сполучені Штати підтримують Уряд у провадженні реформ, які зміцнюють демократичні інститути та покращують бізнес-клімат. Заступник Держсекретаря додав, що США прихильні до зміцнення прогресу України в її інтеграції до ЄС та НАТО.

• Сьогодні **відбулося позачергове засідання Державної комісії з питань техногенно-екологічної безпеки та надзвичайних ситуацій**. Про це повідомив Міністр Кабінету міністрів Олег Немчінов на Facebook

https://www.facebook.com/nemchinov.oleh/posts/3489082224435531?__tn__=K-R

З 00 годин 00 хвилин 31 серпня (понеділок) почне діяти нове епідемічне зонування.

До червоної зони буде віднесено:

− міста Івано-Франківськ, Калуш та Коломия, Городенківський, Косівський та Тисменицький райони Івано-Франківської області;

− міста Біляївка та Ізмаїл Одеської області;

− міста Дубно та Острог, Костопільський та Радивилівський райони Рівненської області;

− міста Бережани та Чортків, Бережанський район Тернопільської області;

− місто Чернівці, Вижницький, Глибоцький, Заставнівський, Кіцманський та Новоселицький райони Чернівецької області.

До помаранчевої зони:

− міста Луцьк та Володимир-Волинський, Луцький та Маневицький райони Волинської області;

− місто Коростень, Житомирський та Коростенський райони Житомирської області;

− міста Ужгород, Мукачево та Чоп, Виноградівський, Міжгірський, Перечинський, Тячівський та Ужгородський райони Закарпатської області;

− міста Болехів, Бурштин та Яремче, Богородчанський, Верховинський, Галицький, Долинський, Калуський, Коломийський, Надвірнянський, Рогатинський, Рожнятівський, Снятинський та Тлумацький райони Івано-Франківської області;

− місто Березань та Києво-Святошинський район Київської області;

− міста Львів, Моршин та Самбір, Жовківський, Пустомитівський та Яворівський райони Львівської області;

− місто Чорноморськ, Болградський, Овідіопольський та Тарутинський райони Одеської області;

− місто Вараш, Гощанський, Демидівський, Дубенський, Зарічненський, Здолбунівський, Корецький, Острозький та Рівненський райони Рівненської області;

− місто Суми Сумської області;

− місто Тернопіль, Бучацький, Гусятинський, Заліщицький, Збаразьський, Козівський, Лановецький, Монастириський, Теребовлянський, Тернопільський та Чортківський райони Тернопільської області;

− місто Харків та Богодухівський район Харківської області;

− Волочівський район Хмельницької області;

− місто Новодністровськ, Герцаївський, Кельменецький, Путильський, Сокирянський, Сторожинецький та Хотинський райони Чернівецької області;

− Бобровицький район Чернігівської області.

До жовтої зони:

− міста Вінниця, Жмеринка, Козятин та Могилів-Подільський, Вінницький, Жмеринський, Калинівський, Могилів-Подільський та Хмільницький райони Вінницької області;

− місто Володимиро-Волинсткий, Горохівський, Іваничівський, Ківерцівський, Любешівський, Старовижівський, Турійський та Шацький райони Волинської області;

− міста Житомир, Бердичів та Новоград-Волинський, Андрушівський, Бердичівський, Брусилівський, Ємільчінський, Лугинський, Овруцький, Попільнянський, Пулинський, Романівський, Черняхівський та Чуднівський райони Житомирської області;

− міста Берегово та Хуст, Берегівський, Воловецький, Іршавський, Мукачівський, Рахівський та Свалявський райони Закарпатської області;

− міста Бориспіль, Бровари, Буча, Васильків, Ірпінь, Обухів, Переяслав та Фастів, Баришівський, Бориспільський, Броварський, Васильківський, Згурівський, Кагарлицький, Макарівський, Рокитнянський, Таращанський, Фастівський та Яготинський райони Київської області;

− міста Борислав, Дрогобич та Стрий, Бродівський, Городоцький, Дрогобицький, Жидачівський, Золочівський, Кам'янко-Бузький, Миколаївський, Мостиський, Перемишлянський, Радехівський, Самбірський, Сколівський, Сокальський та Стрийський райони Львівської області;

− міста Одеса, Білгород-Дністровський, Подільськ, Теплодар та Южне, Арцизький, Березівський, Біляївський, Іванівський, Ізмаїльський, Лиманський, Подільський, Савранський та Саратський райони Одеської області;

− місто Рівне, Володимирецький, Млинівський, Рокитнівський та Сарненський райони Рівненської області;

− Кролевецький, Недригайлівський, Сумський та Тростянецький райони Сумської області;

− Борщівський, Зборівський, Підволочиський, Підгаєцький та Шумський райони Тернопільської області;

− міста Люботин, Первомайський та Чугуїв, Великобурлуцький, Вовчанський, Зміївський, Золочівський, Коломацький, Куп'янський, Нововодолазький та Харківський райони Харківської області;

− міста Хмельницький, Нетішин, Славута та Шепетівка, Білогірський, Красилівський, Летичівський, Новоушицький, Славутський, Старосинявський, Теофіпольський та Ярмолинецький райони Хмельницької області;

− міста Чернігів, Ніжин та Прилуки, Борзнянський, Ічнянський, Козелецький, Коропський, Куликівський, Ніжинський, Носівський та Талалаївський районах Чернігівської області;

− місто Київ.

Такі епідемічні рівні встановлюються на 14 днів.

ВІННИЦЬКА ОБЛАСТЬ
м. Вінниця
м. Жмеринка
Козятин (міськрада)
Могилів-Подільський (міськрада)
Вінницький район
Жмеринський район
Калинівський район
Могилів-Подільський район
Хмільницький район

КИЇВСЬКА ОБЛАСТЬ
м. Березань
м. Бориспіль
м. Бровари
м. Буча
м. Васильків
Ірпінь (міськрада)
Обухів (міськрада)
м. Переяслав
м. Фастів
Баришівський район
Бориспільський район
Броварський район
Васильківський район
Згурівський район
Кагарлицький район
Києво-Святошинський район
Макарівський район
Рокитнянський район
Таращанський район
Фастівський район
Яготинський район

ТЕРНОПІЛЬСЬКА ОБЛАСТЬ
м. Тернопіль
Бережани (міськрада)
м. Чортків
Бережанський район
Борщівський район
Бучацький район
Гусятинський район
Заліщицький район
Збаразький район
Зборівський район
Козівський район
Лановецький район
Монастириський район
Підволочиський район
Підгаєцький район
Теребовлянський район
Тернопільський район
Чортківський район
Шумський район

ВОЛИНСЬКА ОБЛАСТЬ
м. Луцьк
м. Володимир-Волинський
Володимир-Волинський район
Горохівський район
Іваничівський район
Ківерцівський район
Луцький район
Любешівський район
Маневицький район
Старовижівський район
Турійський район
Шацький район

ЛЬВІВСЬКА ОБЛАСТЬ
Львів (міськрада)
Борислав (міськрада)
Дрогобич (міськрада)
м. Моршин
м. Самбір
м. Стрий
Бродівський район
Городоцький район
Дрогобицький район
Жидачівський район
Жовківський район
Золочівський район
Кам'янка-Бузький район
Миколаївський район
Мостиський район
Перемишлянський район
Пустомитівський район
Радехівський район
Самбірський район
Сколівський район
Сокальський район
Стрийський район
Яворівський район

ХАРКІВСЬКА ОБЛАСТЬ
м. Харків
Люботин (міськрада)
м. Первомайський
Чугуїв (міськрада)
Богодухівський район
Великобурлуцький район
Вовчанський район
Зміївський район
Золочівський район
Коломацький район
Куп'янський район
Нововодолазький район
Харківський район

ЖИТОМИРСЬКА ОБЛАСТЬ
м. Житомир
м. Бердичів
м. Коростень
м. Новоград-Волинський
Андрушівський район
Бердичівський район
Брусилівський район
Ємільчинський район
Житомирський район
Коростенський район
Лугинський район
Овруцький район
Попільнянський район
Пулинський район
Романівський район
Черняхівський район
Чуднівський район

ОДЕСЬКА ОБЛАСТЬ
м. Одеса
Білгород-Дністровський (міськрада)
Біляївка (міськрада)
м. Ізмаїл
Іллічівськ (міськрада)
м. Подільськ
м. Теплодар
м. Южне
Арцизький район
Березівський район
Біляївський район
Болградський район
Іванівський район
Ізмаїльський район
Лиманський район
Овідіопольський район
Подільський район
Савранський район
Саратський район
Тарутинський район

ХМЕЛЬНИЦЬКА ОБЛАСТЬ
м. Хмельницький
м. Нетішин
м. Славута
м. Шепетівка
Білогірський район
Волочиський район
Красилівський район
Летичівський район
Новоушицький район
Славутський район
Старосинявський район
Теофіпольський район
Ярмолинецький район

ЗАКАРПАТСЬКА ОБЛАСТЬ
м. Ужгород
Берегове (міськрада)
м. Мукачево
Хуст (міськрада)
м. Чоп
Берегівський район
Виноградівський район
Воловецький район
Іршавський район
Міжгірський район
Мукачівський район
Перечинський район
Рахівський район
Свалявський район
Тячівський район
Ужгородський район

РІВНЕНСЬКА ОБЛАСТЬ
м. Рівне
м. Дубно
м. Вараш
м. Острог
Володимирецький район
Гощанський район
Демидівський район
Дубенський район
Зарічненський район
Здолбунівський район
Корецький район
Костопільський район
Млинівський район
Острозький район
Радивилівський район
Рівненський район
Рокитнівський район
Сарненський район

ЧЕРНІВЕЦЬКА ОБЛАСТЬ
м. Чернівці
м. Новодністровськ
Вижницький район
Герцаївський район
Глибоцький район
Заставнівський район
Кельменецький район
Кіцманський район
Новоселицький район
Путильський район
Сокирянський район
Сторожинецький район
Хотинський район

ІВАНО-ФРАНКІВСЬКА ОБЛАСТЬ
Івано-Франківськ (міськрада)
Болехів (міськрада)
Бурштин (міськрада)
м. Калуш
м. Коломия
Яремче (міськрада)
Богородчанський район
Верховинський район
Галицький район
Городенківський район
Долинський район
Калуський район
Коломийський район
Косівський район
Надвірнянський район
Рогатинський район
Рожнятівський район
Снятинський район
Тисменицький район
Тлумацький район

СУМСЬКА ОБЛАСТЬ
Суми (міськрада)
Кролевецький район
Недригайлівський район
Сумський район
Тростянецький район

ЧЕРНІГІВСЬКА ОБЛАСТЬ
м. Чернігів
м. Ніжин
м. Прилуки
Бобровицький район
Борзнянський район
Ічнянський район
Козелецький район
Коропський район
Куликівський район
Ніжинський район
Носівський район
Талалаївський район

м. КИЇВ
м. Київ

- **26 серпня Уряд на черговому засіданні продовжив адаптивний карантин до 31 жовтня 2020 року.** Про це повідомив Міністр Кабінету міністрів Олег Немчінов на Facebook https://www.facebook.com/731977226812725/posts/3485622771448143/

Також заборонив проведення:

- дискотек,
- роботу розважальних закладів (нічних клубів),
- діяльність громадського харчування із організацію дозвілля,
- роботу після 24-ої та до 7-ої години суб'єктів господарювання з надання послуг громадського харчування без організації дозвілля (ресторанів, кафе, барів, закусочних, їдалень, кафетеріїв, букетів тощо), крім діяльності з надання послуг громадського харчування із здійсненням адресної доставки замовлень та замовлень на винос,
- концертів, окрім тих, що проводиться закладами культури, та для яких концертна діяльність протягом останнього року є основним видом діяльності.

- **З 1 серпня набула чинності постанова Кабінету Міністрів від 22 липня 2020 р. №641** ***«Про встановлення карантину та запровадження посилених протиепідемічних заходів на території із значним поширенням гострої респіраторної хвороби COVID-19, спричиненої коронавірусом SARS-CoV-2».***

Залежно від епідеміологічної ситуації **всі регіони поділено на декілька зон**: зелену, жовту, помаранчеву і червону за рівнем епідемічної небезпеки поширення COVID-19.

****

<u>Новини органів державної влади</u>

Результати брифінгу Максима Степанова за 27 серпня:

- За минулу добу в Україні зафіксовано 49 летальних випадків, і це антирекорд смертності за весь період карантину.
- Уряд подовжив адаптивний карантин до 31 жовтня.
- У зв’язку з різким зростанням кількості нових випадків коронавірусної хвороби у країні посилюються обмежувальні заходи.
- З 1 вересня навчання почнеться в усіх школах України, за винятком навчальних закладів у регіонах з “червоним” рівнем епідеміологічної небезпеки.
- МОЗ затвердило рекомендації щодо проведення безпечного навчання під час карантину.

Детальніше в нашій інфографіці:

МІНІСТЕРСТВО ОХОРОНИ ЗДОРОВ'Я УКРАЇНИ

COVID-19 В УКРАЇНІ: НОВІ ПРОТИЕПІДЕМІЧНІ ЗАХОДИ ДЛЯ ЗАКЛАДІВ ОСВІТИ ПІД ЧАС НАВЧАЛЬНОГО РОКУ

На вході

Дозатори для антисептиків

У приміщенні

Миття рук з милом перед уроками

Вчителям:

- **захисні маски або респіратори** (крім часу проведення занять)
- **у регіонах з "помаранчевим"** рівнем епідемічної небезпеки – **захисний щиток під час уроку**
- допуск на роботу – тільки **після термометрії**

Учням:

- **захисні маски або респіратори**, крім школярів 1 – 4 класів
- **у "помаранчевих" регіонах** – навчання в класах **до 20 осіб**
- **при підтвердженні COVID-19** в одного учня – **самоізоляція** всього класу/групи

Institute of Cognitive Modeling

Коронавірус_інфо

В **МОЗ** нагадують **про правила поведінки при симптомах коронавірусної хвороби**

Змінено показники для визначення індикатора заповненості ліжок, призначених для госпіталізації пацієнтів з COVID-19. Відтепер цей індикатор буде визначатися за двома показниками, повідомив заступник міністра охорони здоров'я Віктор Ляшко.

- *Перший показник* – відсоток заповненості ліжок пацієнтами з COVID-19. Діагноз має бути підтверджений позитивним тестом ПЛР. Цей показник використовується для визначення рівня епідемічної небезпеки в області.

- *Другий показник* – відсоток заповненості ліжок пацієнтами з COVID-19 і пацієнтами з підозрою на це захворювання. Цей показник використовується для моніторингу стану готовності системи охорони здоров'я до надання медичної допомоги хворим з коронавірусною хворобою.

Міністерство закордонних справ повідомляє: для в’їзду українців в умовах пандемії **відкриті з певними обмеженнями або без них 42 країни**.

Актуальну інформацію щодо умов в'їзду в ту чи іншу країну можна дізнатись за допомогою онлайн-мапи https://tripadvisor.mfa.gov.ua/

Міністерство охорони здоров’я нагадує: **українці, які повернулися з-за кордону і не хочуть проводити 14 днів на самоізоляції, можуть припинити її, здавши ПЛР-тест**.

Людина, яка повертається з "країни червоної зони", повинна пройти самоізоляцію протягом 14 днів, встановивши в себе додаток “Дій вдома”, але за бажанням можна також пройти ПЛР-тестування у будь-якій лабораторії, акредитованій Центром громадського здоров'я. У разі негативного тесту самоізоляція припиняється.

Всі лабораторії, які акредитовані Центром громадського здоров’я, є в переліку, опублікованому на сайті Центру https://phc.org.ua/ Також звертаємо увагу, що особа, яка здає ПЛР-тест, має попередньо заповнити інформовану згоду на опрацювання даних. У формі необхідно обов’язково зазначити факт перетину кордону, якщо він відбувся протягом останніх 14 днів, і точну дату прибуття на територію України.

Крім цього, у формі варто зазначити саме той номер телефону, який було використано для встановлення додатку «Дій вдома». Інакше, можлива плутанина та несвоєчасне отримання повідомлення про завершення самоізоляції.

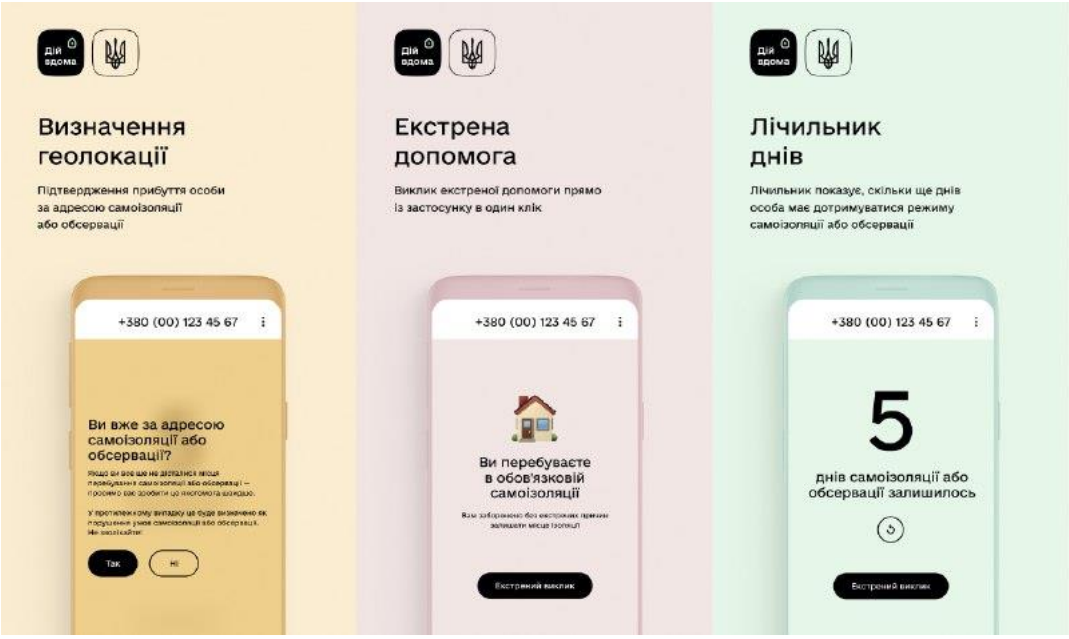

Водночас, за повідомленням Міністерства інфраструктури наразі в міжнародних аеропортах *«Бориспіль», «Львів», «Одеса» та «Харків»* розміщені **ПЛР лабораторії для швидкого проходження тестування.**

Центр громадського здоров’я України **рекомендує здавати ПЛР-тести вранці, відразу після нічного сну.**

Відповідні рекомендації розміщено на Фейсбук-сторінці ЦГЗ https://www.facebook.com/phc.org.ua/photos/a.353782784746456/2144746728983377/?type=3&theater

Згідно з ними, за шість годин до тесту не рекомендується вживати лікарські засоби для зрошення ротової порожнини і використовувати препарати для розсмоктування, а за три-чотири години до тестування не слід чистити зуби, жувати гумку, їсти і пити.

Міністерство охорони здоров'я зауважує: **проживання в гуртожитках та їх відвідування під час карантину має бути безпечним.** Для цього впроваджено ряд епідеміологічних правил для мешканців, відвідувачів та адміністрації приміщень. Усі, хто перебуває в гуртожитку, зобов'язані носити захисні маски поза межами кімнати та користуватися спиртовими антисептиками на вході. Своєю чергою, адміністрація гуртожитку повинна здійснювати всі необхідні заходи для протидії поширення COVID-19.

З 1 серпня в Україні **дозволена робота дитячих оздоровчих таборів на територіях із «зеленими» та «жовтими» рівнями епідемічної небезпеки.**

Проте задля безпеки дітей їх перевезення до оздоровчого закладу та перебування на його території повинні відповідати певним правилам. Читайте про них у нашій інфографіці.

В **Міністерстві охорони здоров'я** нагадують: епідеміологічна ситуація з COVID-19 змінила звичний вектор буденності. Коронавірусна хвороба диктує багато обмежень, але пандемія не забороняє нам головного - отримувати задоволення від життя у новій реальності. Ми можемо ходити в кіно, театри, відвідувати концерти, вболівати за улюблені спортивні команди, дотримуючись простих епідеміологічних правил.

Крім того в **МОЗ** наголошують при масковому режимі необхідно не лише правильно носити маски, але й знати, що робити з використаними ЗІЗ.

Використані маски та рукавички необхідно покласти у пакет, зав'язати його і по можливості дати «відлежатися» 72 години, щоб вірус утратив силу. Далі — викинути у контейнер муніципальних відходів.

Якщо маска й рукавички від інфікованої людини, яка перебуває на самоізоляції, то треба додати ще 2 пакети, щільно їх зав'язати і теж відкласти на 72 години. Після цього їх теж можна викинути у загальний контейнер муніципальних відходів.

У самому розпалі літо та сезон відпусток. Однак навіть на відпочинку не треба забувати про карантин і відповідальне виконання головних правил під час епідемії. Це стосується і відпочивальників, і закладів, що приймають гостей, і працівників цих закладів.

Докладніше про них можна дізнатися в нашій інфографіці.

Із загальними правилами подорожей цього літа ви можете ознайомитися в наших інфографіках

Нагадаємо, в Україні запроваджений адаптивний карантин, який передбачає різний рівень обмежувальних заходів у регіонах, у залежності від ситуації всередині області.

Так в Україні дозволена робота басейнів і спортзалів; відвідування освітніх занять у групах не більше 10 людей (наприклад, розпочнуть роботу автошколи); а також відновлено

рух залізничного транспорту і міжобласних перевезень автотранспортом. Скасування обмежень можливе лише у тих регіонах, де це дозволятиме епідемічна ситуація.

Переглянути повний **список рекомендацій МОЗ** щодо роботи спортивних залів та басейнів можна ТУТ https://bit.ly/3gGjlTq

Правила пасажирських перевезень під час карантину дивіться в нашій інфографіці.

У Києві, Харкові та Дніпрі **відновлено роботу метрополітену**. Проте в країні продовжують діяти карантинні заходи, які стосуються також і пасажирів метро. Обов'язковими залишаються використання захисних масок та дотримання соціальної дистанції.

У регіонах, які відповідають критеріям послаблення карантину, **відкрилися кафе та ресторани.**

Якщо ви вирішили відвідати ці заклади, то зробіть це безпечно: використовуйте санітайзери в закладах харчування, сплачуйте замовлення безконтактно, знімайте захисну маску безпосередньо перед їжею, відпочивайте разом з друзями, але не більше 4 осіб за столиком.

Вже **дозволено працювати як продовольчим, так і непродовольчим магазинам** за умови дотримання ними певних правил: відвідуйте супермаркети та ТРЦ у захисних масках, користуйтеся санітайзерами, уникайте скупчень людей.

Займайтеся спортом з дотриманням епідеміологічних правил, це допоможе створити безпечне життя під час карантину. Уникайте групових занять, де більше 10 осіб, користуйтеся санітайзерами та засобами індивідуального захисту. Дбайте про своє здоров'я правильно.

Міністерство оборони повідомляє: станом на 27 серпня в Збройних Силах України на гостру респіраторну хворобу COVID-19, спричинену коронавірусом SARS-CoV-2, хворіє — **604 особи**.

Всього за час пандемії одужало — 960 осіб, летальних випадків — 6.

На ізоляції (втому числі самоізоляція) перебуває 687 осіб. Кількість військовослужбовців, у яких закінчується ізоляція найближчих три доби — 231 особа.

За минулу добу зареєстровано 47 нових випадків захворювання на гостру респіраторну хворобу COVID-19.

Telegram-канал **«Вірусні історії»** розповідає: в Австралії 28-річну жінку засудили через порушення правил обсервації після повернення зі штату Вікторія, який постраждав від коронавірусу.

Про це повідомляє BBC.

28-річна Вандер Санден місяць провела у штаті Вікторія, їй дозволили повернутися додому в місто Перт, але за умови — власним коштом пройти обсервацію у готелі упродовж 14 днів.

Натомість вона вирішила таємно приїхати у штат на вантажівці і оселитися у будинку свого хлопця, де її й затримали.

Суддя назвав її вчинок «дуже серйозним правопорушенням», яке мого призвести до спалаху вірусу, і засудив до 6 місяців ув'язнення.

****

<u>Новини столиці</u>

За минулу добу кількість киян, які захворіли на коронавірус, збільшилась на **220 осіб**. Загальна кількість підтверджених випадків у столиці станом на 27 серпня – **12 468**.

Київ віднесено до «жовтої» карантинної зони. Це рішення було прийнято Державною комісією з питань техногенно-екологічної безпеки та надзвичайних ситуацій через зростання кількості хворих на коронавірус. Отже, у столиці діють ***усі обмеження зеленої зони та обмеження жовтої зони***:

- перебування у громадських будівлях та транспорті без масок/ респіраторів
- проведення масових заходів за участі більш ніж однієї особи на 5 квадратних метрів
- заповненість залів кінотеатрів більш ніж на 50%
- перевезення кількості пасажирів, що перевищує число місць для сидіння
- відвідування установ соціального захисту, де знаходяться люди похилого віку.

У Києві, в рамках всесвітньої ініціативи, започаткованої мережею дослідницьких центрів, **було проведено дослідження стічних вод на наявність в них вірусу SARS-COV-19**.

Про це повідомляє пресслужба Київводоканалу.

Протягом липня-серпня було відібрано 30 зразків стічних вод у 5 містах України, в тому числі й в Києві. Для дослідження відбирали композитні проби стічних вод, що надходять на очисні споруди, а також проби вод після очищування.

Як повідомляє Київводоканал, **SARS-COV-19 не було виявлено** у жодній з проаналізованих проб.

«З урахуванням погіршення епідеміологічної ситуації в країні актуальним є повторення відбору проб, але ми впевненні, що на об’єктах Київводоканалу жодних відхилень у якості як питної води, так і стоків, виявлено не буде. Наша Бортницька станція аерації працює в штатному режимі з дотриманням умов гігієни та техніки безпеки праці», – додали у Київводоканалі.

****

<u>Звернення громадян до урядового контактного центру</u>

Протягом 26 серпня зареєстровано **366 звернень** з питань, пов'язаних з поширенням на території України гострої респіраторної хвороби COVID-19, спричиненої коронавірусом SARS-CoV-2.

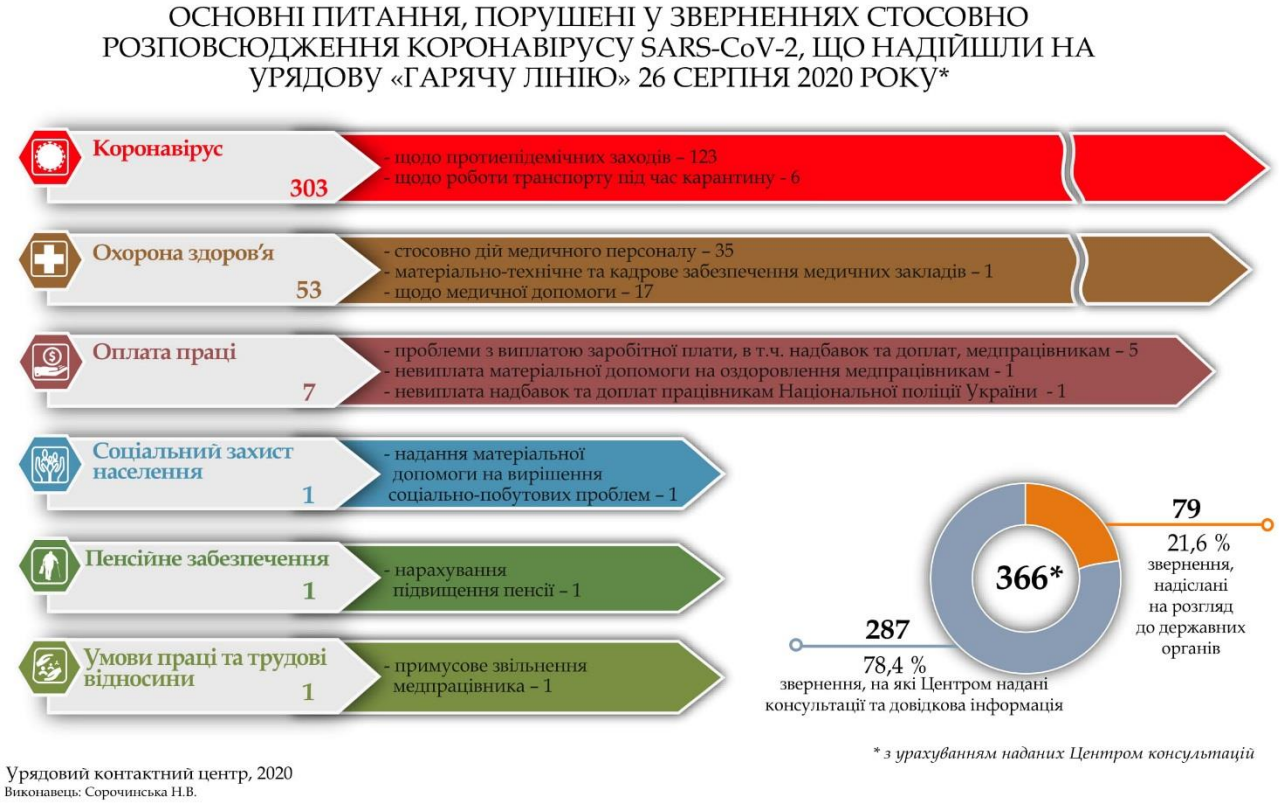

Динаміка надходження дзвінків та надсилання на розгляд ОВВ звернень із вказаної тематики у серпні:

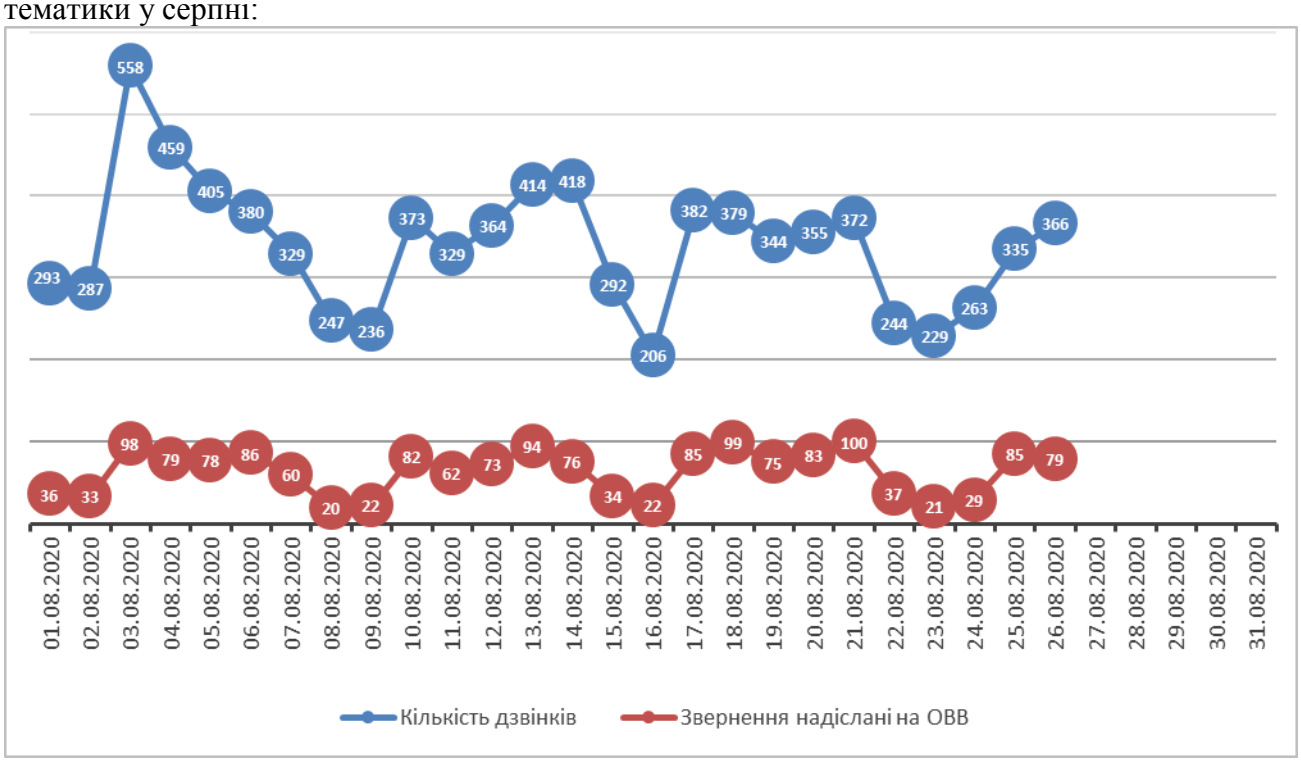

Працівники Центру у **287** випадках надали заявникам **консультаційну інформацію**. Заявники передусім цікавилися: протиепідемічними заходами; нововведеннями у соціальній сфері під час карантину; порядком в'їзду та виїзду на територію України; контактною інформацією регіональних «гарячих ліній» з питань коронавірусу; алгоритмом припинення самоізоляції через додаток «Дій вдома».

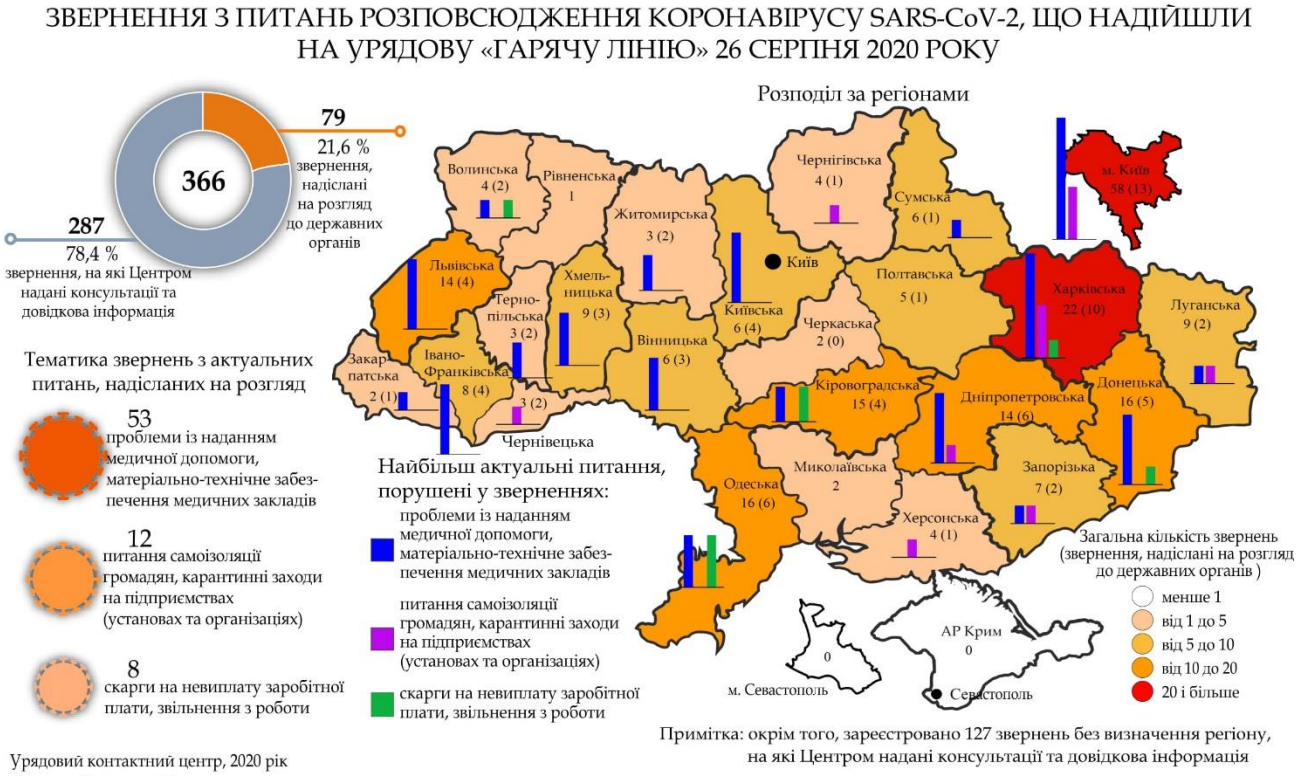

УРЯДОВИЙ КОНТАКТНИЙ ЦЕНТР

Кількість та проблематика звернень пов'язаних з коронавірусом SARS-CoV-2, що надійшли на урядову «гарячу лінію» з регіонів України та надісланих на розгляд звернень до державних органів за 26 серпня 2020 р.

Регіони, яких стосується питання	Кількість звернень, що надійшли	Кількість звернень, надісланих на розгляд до державних органів	з них		у тому числі					Кількість звернень, на які фахівці Центру надали довідкову інформації або роз'яснення	у тому числі					
			центральним органам	місцевим органам	проблеми надання медичної допомоги, матеріально-технічне забезпечення	робота реєстратури під час карантину	заходи соціальної сфери під час карантину	скарги на невиплату заробітної плати	інші питання (питання самоізоляції громадян, карантинні заходи на підприємствах (установах та організаціях)		щодо протиепідемічних заходів	надання довідкової інформації	з питань в'їзду та виїзду на територію України	інші консультації, роз'яснення	з них актуальні питання: щодо медичної допомоги	з них актуальні питання: щодо заходів у соціальній сфері під час карантину
Автономна Республіка Крим																
Вінницька область	6	3		3	3					3	1		1	1		1
Волинська область	4	2		2	1			1		2	1			1		
Дніпропетровська область	14	6	1	5	4	1			1	8	3	2		3		1
Донецька область	16	5	1	4	4			1		11	3	1	3	4	1	1
Житомирська область	3	2		2	2					1				1		
Закарпатська область	2	1		1	1					1		1				
Запорізька область	7	2		2	1				1	5	3			2	2	
Івано-Франківська область	8	4		4	4					4	2	1		1		1
Київська область	6	4		4	4					2	1			1		
Кіровоградська область	15	4	1	3	2			2		11	5	2		3		2
Луганська область	9	2	1	1	1				1	7	3	1	1	2	1	
Львівська область	14	4		4	4					10	5	4		1	1	
Миколаївська область	2									2		1		1		1
Одеська область	16	6	3	3	3			3		10	2	3	1	3	1	1
Полтавська область	5	1		1		1				4	1		1	1		1
Рівненська область	1									1				1		
Сумська область	6	1		1	1					5	1	4				
Тернопільська область	3	2		2	2					1				1		1
Харківська область	22	10	4	6	6			1	3	12	5	5	1	1		1
Херсонська область	4	1	1						1	3	1		1	1		1
Хмельницька область	9	3		3	3					6	2	1	1	2	1	1
Черкаська область	2									2	1		1			
Чернівецька область	3	2	1	1		1			1	1		1				
Чернігівська область	4	1		1					1	3	1	1	1			
м. Київ	58	13	5	8	7	1	2		3	45	19	7	2	11	6	3
м. Севастополь																
Аналогічні звернення без визначення регіону	127									127	51	4	31	41	6	17
ВСЬОГО	**366**	**79**	**18**	**61**	**53**	**4**	**2**	**8**	**12**	**287**	**111**	**39**	**45**	**83**	**19**	**33**

На розгляд органів влади надіслано **79** звернень, які зареєстровані переважно із *м. Києва, Дніпропетровської, Київської, Одеської* та *Донецької областей.*

Протягом 26 серпня **зменшилася** кількість звернень стосовно *роботи транспорту, самоізоляції громадян, проблем із оплатою праці* та *отриманням соціальних виплат.*

Найбільше звернень з пов'язаних **із коронавірусом та карантином питань** надійшло із *м. Києва (13)* та *Харківської області (10).* Заявники із *м. Києва* переважно скаржилися на *проблеми із наданням медичної допомоги, отриманням соціальних виплат* та зверталися *з питань самоізоляції громадян*. Заявники із *Харківської області* здебільшого нарікали на *проблеми із наданням медичної допомоги* та зверталися *з питань самоізоляції громадян*.